



## PARTE GENERALE

Modello di Organizzazione, Gestione e Controllo  
ai sensi del D.Lgs. n. 231 del 8 Giugno 2001 e s.m.i.

---

**SER.COM. S.r.l.**  
P.I. 01920270616  
Tel. (+39) 0776.311104  
Fax (+39) 0776.25621  
info@grupposercom.it | www.grupposercom.it

**CASSINO (FR)**  
Sede Legale ed Operativa  
Via Casilina Sud  
Km. 140+200 - 03043  
Tel (+39) 0776.311104

**MONTALTO UFFUGO (CS)**  
Via Petrozza  
N° 4 - 87046  
Tel. (+39) 0984.937350  
Fax (+39) 0984.927376

**CODICE UNIVOCO: SUBM70N**  
**PEC: sercomarl@pec.it**  
Società soggetta a direzione e coordinamento  
da parte di Imperium Holding Srl con sede  
in via Angelo Brunetti 60 - 00186 ROMA  
(RM), capitale sociale 10.000,00 € i.v.,  
C.F. n. iscriz. Reg. imp. Roma 15944711009



Sistema di gestione



Modello di organizzazione



Codice etico



Analisi dei rischi



Procedure

Modulistica

PARTE GENERALE

MOGC-GEN

# MOGC 231 – PARTE GENERALE

ai sensi del D.Lgs.n.231 del 8 giugno 2001 e s.m.i.

## Stato delle revisioni

Versione	Data	Descrizione	Autore
00	05/2021	Prima emissione	Avv. Fabrizio Loizzo

**Sistema di gestione***Modello di organizzazione**Codice etico**Analisi dei rischi***Procedure****Modulistica****PARTE GENERALE****MOGC-GEN****Indice generale della sezione****Modello di Organizzazione, Gestione e Controllo – Parte generale**

<b>1.0</b>	<i>Introduzione</i>
<b>2.0</b>	<i>Premessa</i>
<b>2.1</b>	<i>Il contenuto del D.Lgs.n.231/01</i>
<b>2.2</b>	<i>La condizione esimente della responsabilità amministrativa dell'Ente</i>
<b>2.3</b>	<i>Linee guida di Confindustria</i>
<b>3.0</b>	<i>Adozione del modello di organizzazione, gestione e controllo</i>
<b>3.1</b>	<i>Obiettivi e finalità perseguiti con l'adozione del Modello</i>
<b>3.2</b>	<i>Elementi fondamentali del Modello</i>
<b>3.3</b>	<i>Modello, codice etico e sistema disciplinare</i>
<b>3.4</b>	<i>Approvazione e recepimento dei principi di riferimento del Modello e del Codice Etico</i>
<b>4.0</b>	<i>Potenziali aree a rischio e processi strumentali</i>
<b>5.0</b>	<i>Principi di controllo nelle potenziali aree di attività a rischio</i>
<b>6.0</b>	<i>Destinatari del Modello</i>
<b>7.0</b>	<i>Organismo di Vigilanza</i>
<b>7.1</b>	<i>I requisiti</i>
<b>7.2</b>	<i>Individuazione</i>
<b>7.3</b>	<i>Nomina</i>
<b>7.4</b>	<i>Funzioni e poteri</i>
<b>7.5</b>	<i>Flussi informativi dell'Organismo di Vigilanza nei confronti del vertice societario</i>
<b>8.0</b>	<i>Informazione, formazione ed aggiornamento</i>
<b>9.0</b>	<i>Il sistema sanzionatorio disciplinare e civilistico</i>
<b>9.1</b>	<i>Violazione del Modello</i>
<b>9.1.1</b>	<i>Segnalazione violazione del Modello - Tutela lavoratori</i>
<b>9.2</b>	<i>Misure nei confronti dell'organo amministrativo</i>
<b>9.3</b>	<i>Misure e sanzioni nei confronti dei dipendenti</i>
<b>9.4</b>	<i>Misure e sanzioni nei confronti dei soggetti aventi rapporti contrattuali/commerciali con l'azienda</i>
<b>10</b>	<i>Modifica, implementazione e verifica del funzionamento del Modello</i>
<b>10.1</b>	<i>Modifiche ed integrazioni dei principi di riferimento del Modello</i>
<b>10.2</b>	<i>Implementazione del Modello ed attuazione dei controlli sulle aree di attività a rischio</i>



**Sistema di gestione**



*Modello di organizzazione*

*Codice etico*

*Analisi dei rischi*



**Procedure**

**Modulistica**

**2.0 Premessa**

La Società SER.COM S.R.L., anche mediante la partecipazione al Gruppo di seguito rappresentato, è partner della P.A. e dei privati nell'erogazione di diversi servizi ad elevato valore aggiunto mediante l'integrazione di tecnologie innovative e di risorse umane qualificate.

**Articolazione del gruppo**

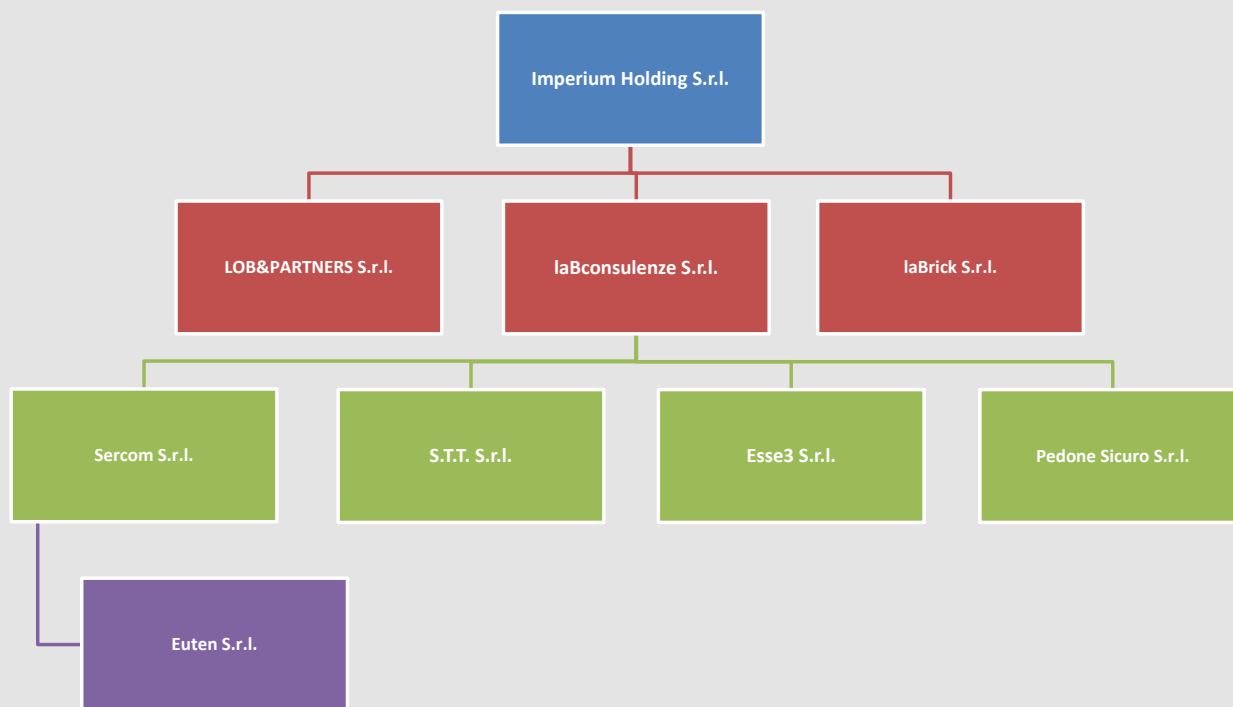

Maggiori informazioni sono ricavabili dalle allegate Visure camerali e brochure commerciali. (SEZIONE ALLEGATI MOGC 231/01)



**Sistema di gestione**



Modello di organizzazione

Codice etico

Analisi dei rischi



**Procedure**

**Modulistica**

## PARTE GENERALE

## MOGC-GEN

### 2.1 Il contenuto del D.Lgs.n.231/01

In attuazione della delega di cui all'Art. 11 della Legge 29 settembre 2000 n. 300, in data 8 giugno 2001 è stato emanato il Decreto legislativo n. 231 (di seguito denominato il "Decreto"), entrato in vigore il 4 luglio 2001, con il quale il Legislatore ha adeguato la normativa interna alle convenzioni internazionali in materia di responsabilità delle persone giuridiche. In particolare, si tratta della Convenzione di Bruxelles del 26 luglio 1995 sulla tutela degli interessi finanziari delle Comunità Europee, della Convenzione firmata a Bruxelles il 26 maggio 1997 sulla lotta alla corruzione nella quale siano coinvolti funzionari della Comunità Europea o degli Stati membri, e della Convenzione OCSE del 17 dicembre 1997 sulla lotta alla corruzione di pubblici ufficiali stranieri nelle operazioni economiche ed internazionali.

Il Decreto, recante "Disciplina della responsabilità amministrativa delle persone giuridiche, delle società e delle associazioni anche prive di personalità giuridica", ha introdotto nell'ordinamento giuridico italiano un regime di responsabilità amministrativa (assimilabile sostanzialmente alla responsabilità penale) a carico degli enti (da intendersi come società, associazioni, consorzi, etc., di seguito denominati "Enti") per reati tassativamente elencati e commessi nel loro interesse o vantaggio:

- Da persone fisiche che rivestano funzioni di rappresentanza, di amministrazione o di direzione degli Enti stessi o di una loro unità organizzativa dotata di autonomia finanziaria e funzionale, nonché da persone fisiche che esercitano, anche di fatto, la gestione e il controllo degli Enti medesimi, ovvero
- Da persone fisiche sottoposte alla direzione o alla vigilanza di uno dei soggetti sopra indicati. La responsabilità dell'ente si aggiunge a quella della persona fisica, che ha commesso materialmente il reato. La previsione della responsabilità amministrativa di cui al Decreto coinvolge, nella repressione degli illeciti penali ivi espressamente previsti, gli Enti che abbiano tratto interesse e/o vantaggio dalla commissione del reato

In base al disposto del D.Lgs.n.231/01 e successive integrazioni - la responsabilità amministrativa dell'ente si configura con riferimento alle seguenti fattispecie di reato:

Indebita percezione di erogazioni, truffa in danno dello Stato, ... nelle pubbliche forniture	Art. 24   D.Lgs.n.231/01
Delitti informatici e trattamento illecito dei dati	Art. 24-bis   D.Lgs.n.231/01
Reati di criminalità organizzata	Art. 24-ter   D.Lgs.n.231/01
Peculato, concussione, induzione indebita a dare o promettere utilità', corruzione...d'ufficio	Art. 25   D.Lgs.n.231/01
Falsità in monete, spendita ed introduzione nello stato, previo concerto di monete false	Art. 25-bis   D.Lgs.n.231/01
Delitti contro l'industria ed il commercio	Art. 25-bis.1   D.Lgs.n.231/01
Reati societari	Art. 25-ter   D.Lgs.n.231/01
Delitti con finalità di terrorismo o di eversione dell'ordine democratico	Art. 25-quater   D.Lgs.n.231/01
Pratiche di mutilazione degli organi genitali femminili	Art. 25-quater.1   D.Lgs.n.231/01
Delitti contro la personalità individuale etc.	Art. 25-quinquies   D.Lgs.n.231/01
Reati finanziari o abusi di mercato	Art. 25-sexies   D.Lgs.n.231/01
Omicidio colposo o lesioni commesse con violazione delle norme sulla sicurezza sul lavoro	Art. 25-septies   D.Lgs.n.231/01
Ricettazione, riciclaggio e impiego di denaro, beni o utilità di provenienza illecita, autoriciclaggio	Art. 25-octies   D.Lgs.n.231/01
Delitti in materia di violazione del diritto d'autore	Art. 25-novies   D.Lgs.n.231/01
Induzione a non rendere dichiarazioni o a rendere dichiarazioni mendaci all'autorità giudiziaria	Art. 25-decies   D.Lgs.n.231/01
Reati ambientali	Art. 25-undecies   D.Lgs.n.231/01
Reati di impiego irregolare lavoratori stranieri	Art. 25-duodecies   D.Lgs.n.231/01
Reati di razzismo e xenofobia	Art. 25-terdecies   D.Lgs.n.231/01
Frode in competizioni sportive, esercizio abusivo di gioco... a mezzo di apparecchi vietati	Art. 25-quaterdecies   D.Lgs.n.231/01
Reati tributari	Art.25-quinquiesdecies D.Lgs.n.231/01
Contrabbando (diritti di confine)	Art.25-sexiesdecies D.Lgs.n.231/01
Delitti tentati	Art. 26   D.Lgs.n.231/01
Reati transnazionali	L. n 146/20016
Responsabilità degli enti per gli illeciti amministrativi dipendenti da reato	Art.12 L.9/2013

**Sistema di gestione***Modello di organizzazione**Codice etico**Analisi dei rischi***Procedure****Modulistica****PARTE GENERALE****MOGC-GEN****2.2 La condizione esimente della responsabilità amministrativa dell'Ente**

Istituita la responsabilità amministrativa degli Enti, l'articolo 6 del Decreto stabilisce che l'ente non ne risponde nel caso in cui dimostri di aver adottato ed efficacemente attuato, prima della commissione del fatto, "modelli di organizzazione di gestione e controllo idonei a prevenire reati della specie di quello verificatosi"

La medesima norma prevede, inoltre, l'istituzione di un organo di controllo interno all'ente con il compito di vigilare sul funzionamento, l'efficacia e l'osservanza dei predetti modelli, nonché di curarne l'aggiornamento

Detti modelli di organizzazione, gestione e controllo (di seguito denominati i "Modelli"), ex Art. 6, commi 2 e 3, del D.Lgs.n.231/01, devono rispondere alle seguenti esigenze:

- Individuare le attività nel cui ambito possano essere commessi i reati previsti dal Decreto
- Prevedere specifici protocolli diretti a programmare la formazione e l'attuazione delle decisioni dell'ente in relazione ai reati da prevenire
- Individuare modalità di gestione delle risorse finanziarie idonee ad impedire la commissione di tali reati
- Prevedere obblighi di informazione nei confronti dell'organismo deputato a vigilare sul funzionamento e l'osservanza dei modelli
- Introdurre un sistema disciplinare idoneo a sanzionare il mancato rispetto delle misure indicate nel Modello

Ove il reato venga commesso da soggetti che rivestono funzioni di rappresentanza, di amministrazione o di direzione dell'ente o di una sua unità organizzativa dotata di autonomia finanziaria e funzionale, nonché da soggetti che esercitano, anche di fatto, la gestione e il controllo dello stesso, l'ente non risponde se prova che:

- L'organo dirigente ha adottato ed efficacemente attuato, prima della commissione del fatto, un Modello idoneo a prevenire reati della specie di quello verificatosi
- Il compito di vigilare sul funzionamento e l'osservanza del Modello e di curare il suo aggiornamento è stato affidato a un organismo dell'ente dotato di autonomi poteri di iniziativa e di controllo
- I soggetti hanno commesso il reato eludendo fraudolentemente il Modello
- Non vi è stata omessa o insufficiente vigilanza da parte dell'organismo di controllo in ordine al Modello

Nel caso in cui, invece, il reato venga commesso da soggetti sottoposti alla direzione o alla vigilanza di uno dei soggetti sopra indicati, l'ente è responsabile se la commissione del reato è stata resa possibile dall'inosservanza degli obblighi di direzione e vigilanza. Detta inosservanza è, in ogni caso, esclusa qualora l'ente, prima della commissione del reato, abbia adottato ed efficacemente attuato un Modello idoneo a prevenire reati della specie di quello verificatosi

L'art.6 del Decreto dispone, infine, che i modelli di organizzazione e di gestione possano essere adottati sulla base di codici di comportamento redatti da associazioni rappresentative di categoria, comunicati al Ministero della Giustizia, il quale, di concerto con i Ministeri competenti, potrà formulare, entro 30 giorni, osservazioni sull'idoneità dei modelli a prevenire i reati

**2.3 Linee guida di Confindustria**

Per espressa previsione legislativa (Art. 6, comma 3, D.Lgs.n.231/2001), i Modelli di organizzazione e di gestione possono essere adottati sulla base di codici di comportamento redatti dalle associazioni rappresentative degli enti, comunicati al Ministero della Giustizia.

In tale senso Confindustria, a Marzo 2014, ha emanato una versione aggiornata delle proprie "Linee Guida per la costruzione dei Modelli di Organizzazione, Gestione e Controllo ex D.Lgs. 231/01".

Il Ministero di Grazia e Giustizia, successivamente, ha approvato dette Linee Guida, ritenendo che l'aggiornamento effettuato sia da considerarsi "complessivamente adeguato ed idoneo al raggiungimento dello scopo fissato dall'art. 6 del Decreto".

Le Linee guida di Confindustria indicano un percorso che può essere in sintesi così riepilogato:

- Individuazione delle aree di rischio, al fine di evidenziare le funzioni aziendali nell'ambito delle quali sia possibile la realizzazione degli eventi pregiudizievoli previsti dal Decreto
- Predisposizione di un sistema di controllo in grado di prevenire i rischi attraverso l'adozione di appositi protocolli

<input checked="" type="checkbox"/>	<b>Sistema di gestione</b>
<input checked="" type="checkbox"/>	<i>Modello di organizzazione</i>
<input type="checkbox"/>	<i>Codice etico</i>
<input type="checkbox"/>	<i>Analisi dei rischi</i>
<input type="checkbox"/>	<b>Procedure</b>
<input type="checkbox"/>	<b>Modulistica</b>

## PARTE GENERALE

## MOGC-GEN

Le componenti più rilevanti del sistema di controllo ideato da Confindustria sono:

- Codice Etico
- Sistema organizzativo
- Procedure manuali ed informatiche
- Poteri autorizzativi e di firma
- Sistemi di controllo e gestione
- Comunicazione al personale e sua formazione

Le componenti del sistema di controllo devono essere ispirate ai seguenti principi:

- Verificabilità, documentabilità, coerenza e congruenza di ogni operazione
- Applicazione del principio di segregazione dei compiti
- Documentazione dei controlli
- Previsione di un adeguato sistema sanzionatorio per la violazione delle norme del Codice Etico e delle procedure

Individuazione dei requisiti dell'Organismo di Vigilanza, riassumibili in:

- Autonomia e indipendenza
- Professionalità
- Continuità di azione
- Previsione di modalità di gestione delle risorse finanziarie
- Obblighi di informazione dell'organismo di controllo

Il mancato rispetto di punti specifici delle predette Linee Guida non inficia la validità del Modello.

Infatti, il Modello adottato dall'Ente deve essere necessariamente redatto con specifico riferimento alla realtà concreta della società, e pertanto lo stesso può anche discostarsi dalle Linee Guida di Confindustria, le quali, per loro natura, hanno carattere generale.

Tali linee guida, in quanto naturale punto di riferimento per i modelli delle singole imprese, vengono comunque allegate a formare parte integrante del presente modello nella versione più aggiornata disponibile.



#### Sistema di gestione



Modello di organizzazione

Codice etico

Analisi dei rischi



Procedure

Modulistica

## PARTE GENERALE

## MOGC-GEN

### 3 Adozione del Modello di Organizzazione, Gestione e Controllo

#### 3.1 Obiettivi e finalità perseguiti con l'adozione del Modello

La società SER.COM S.R.L. è sensibile all'esigenza di assicurare condizioni di correttezza e trasparenza nella conduzione degli affari e delle attività aziendali. A tal fine, sebbene l'adozione del Modello sia prevista dalla legge come facoltativa e non obbligatoria, l'azienda ha avviato un Progetto di analisi dei propri strumenti organizzativi, di gestione e di controllo, volto a verificare la rispondenza dei principi comportamentali e delle procedure già adottate alle finalità previste dal Decreto.

Tale iniziativa è stata assunta nella convinzione che l'adozione del Modello possa costituire un valido strumento di sensibilizzazione di tutti coloro che operano in nome e per conto della società, affinché tengano comportamenti corretti e lineari nell'espletamento delle proprie attività, tali da prevenire il rischio di commissione dei reati previsti dal Decreto stesso.

In particolare, attraverso l'adozione del Modello, l'azienda SER.COM S.R.L. si propone di perseguire le seguenti principali finalità:

- Determinare, in tutti coloro che operano in nome e per conto dell'azienda nelle aree di attività a rischio, la consapevolezza di poter incorrere, in caso di violazione delle disposizioni ivi riportate, nella commissione di illeciti passibili di sanzioni penali comminabili nei loro stessi confronti e di sanzioni amministrative irrogabili all'azienda;
- Ribadire che tali forme di comportamento illecito sono fortemente condannate dall'azienda, in quanto le stesse (anche nel caso in cui la società fosse apparentemente in condizione di trarne vantaggio) sono comunque contrarie, oltre che alle disposizioni di legge, anche al "Codice Etico" al quale l'azienda intende attenersi nell'esercizio delle attività aziendali;
- Consentire alla società, grazie ad un'azione di monitoraggio sulle aree di Attività a rischio, di intervenire tempestivamente per prevenire o contrastare la commissione dei reati stessi;

Nell'ottica della realizzazione di un programma d'interventi sistematici e razionali per l'adeguamento dei propri modelli organizzativi e di controllo, la società SER.COM S.R.L. ha predisposto una mappa delle attività aziendali e ha individuato nell'ambito delle stesse le cosiddette attività "a rischio" ovvero quelle che, per loro natura, rientrano tra le attività da sottoporre ad analisi e monitoraggio alla luce delle prescrizioni del Decreto.

A seguito dell'individuazione delle attività "a rischio", l'azienda ha ritenuto opportuno definire i principi di riferimento del Modello Organizzativo che intende attuare, tenendo presenti, oltre alle prescrizioni del Decreto, le linee guida elaborate in materia dalle associazioni di categoria.

La SER.COM S.R.L. si impegna a svolgere un continuo monitoraggio della propria attività sia in relazione ai suddetti reati, sia in relazione all'espansione normativa cui potrà essere soggetto il Decreto 231.

Qualora dovesse emergere la rilevanza di uno o più dei reati sopra menzionati, o di eventuali nuovi reati che il Legislatore riterrà di inserire nell'ambito del Decreto 231, la Società valuterà l'opportunità di integrare il presente Modello con nuove misure di controllo e/o nuove Parti Speciali.

#### 3.2 Elementi fondamentali del Modello

Con riferimento alle "esigenze" individuate dal legislatore nel Decreto, i punti fondamentali individuati dalla SER.COM S.R.L. nella definizione del Modello possono essere così brevemente riassunti:

- Mappa delle attività aziendali "sensibili" ovvero di quelle nel cui ambito, per loro natura, possono essere commessi i reati di cui al Decreto e pertanto da sottoporre ad analisi e monitoraggio;
- Analisi dei protocolli in essere e definizione delle eventuali implementazioni finalizzate, con riferimento alle attività aziendali "sensibili", a garantire i principi di controllo (vedi punto 4);
- Modalità di gestione delle risorse finanziarie idonee ad impedire la commissione dei reati;
- Identificazione dell'Organismo di Vigilanza (di seguito anche "Organismo" o "OdV"), ruolo attribuito in azienda a professionisti esterni, e l'attribuzione di specifici compiti di vigilanza sull'efficace e corretto funzionamento del Modello;
- Definizione dei flussi informativi nei confronti dell'Organismo;



<input checked="" type="checkbox"/>	<b>Sistema di gestione</b>
<input checked="" type="checkbox"/>	Modello di organizzazione
<input type="checkbox"/>	Codice etico
<input type="checkbox"/>	Analisi dei rischi
<input type="checkbox"/>	<b>Procedure</b>
<input type="checkbox"/>	<b>Modulistica</b>

## PARTE GENERALE

## MOGC-GEN

- Attività di informazione, sensibilizzazione e diffusione a tutti i livelli aziendali delle regole comportamentali e delle procedure istituite;
- Definizione delle responsabilità nell'approvazione, nel recepimento, nell'integrazione e nell'implementazione del Modello, oltre che nella verifica del funzionamento dei medesimi e dei comportamenti aziendali con relativo aggiornamento periodico (controllo ex post);

Si rileva, ad ogni modo, che il modello organizzativo previsto dal D.Lgs.n.231/01 non costituisce, per la Società SER.COM S.R.L., nulla di nuovo poiché l'attività svolta è sostanzialmente caratterizzata da un proprio sistema di controllo particolarmente rigoroso basato sull'implementazione e l'attuazione di Sistemi di Gestione delle problematiche di Qualità, Ambiente e Sicurezza in accordo alle norme alle best practice anche internazionali.

Ulteriormente, la Società ha adottato il Codice di autoregolamentazione dei dati personali con il quale intende assicurare che il trattamento dei dati personali avvenga in conformità al Regolamento europeo 679/2016 denominato GDPR.

È stato effettuato, poi, un riscontro delle strutture organizzative interne già attive ed operanti per verificarne la rispondenza, anche formale, al dettato del D.Lgs.n.231/01 ed integrare nel Modello Organizzativo 231 i Sistemi di Gestione già in essere

### 3.3 Modello, Codice Etico e Sistema disciplinare

L'azienda SER.COM S.R.L. ha ritenuto opportuno formalizzare i principi etici a cui la stessa quotidianamente si ispira nella gestione delle attività aziendali all'interno di un Codice Etico, in considerazione anche dei comportamenti che possono determinare la commissione dei reati previsti dal Decreto.

Gli obiettivi che l'azienda SER.COM S.R.L. ha inteso perseguire mediante la definizione del Codice Etico possono essere così riepilogati:

- Improntare su principi di correttezza e trasparenza i rapporti con le terze parti ed in particolar modo con la Pubblica Amministrazione;
- Richiamare l'attenzione del personale dipendente, dei collaboratori, dei fornitori, e, in via generale, di tutti gli operatori, sul puntuale rispetto delle leggi vigenti, delle norme previste dal Codice etico, nonché delle procedure a presidio dei processi aziendali;
- Definire un sistema disciplinare idoneo a sanzionare il mancato rispetto delle misure indicate nel Modello;

I principi di riferimento del Modello si integrano con quelli del Codice Etico adottato dalla SER.COM S.R.L., per quanto il Modello, per le finalità che lo stesso intende perseguire in specifica attuazione delle disposizioni del Decreto, abbia una diversa portata rispetto al Codice Etico.

Sotto tale profilo, infatti, è opportuno precisare che:

- Il Codice Etico riveste una portata generale in quanto contiene una serie di principi di "deontologia aziendale" che l'azienda riconosce come propri e sui quali intende richiamare l'osservanza di tutti i suoi dipendenti e di tutti coloro che cooperano al perseguimento dei fini aziendali;
- Il Codice Etico rimanda al sistema disciplinare aziendale atto a sanzionare il mancato rispetto delle misure indicate nel Modello, previsto all'articolo 6, comma 2 lett. e) del Decreto;
- Il Modello risponde, invece, a specifiche prescrizioni contenute nel Decreto, finalizzate a prevenire la commissione di particolari tipologie di reati (per fatti che, commessi nell'interesse o a vantaggio dell'azienda, possono comportare una responsabilità amministrativa in base alle disposizioni del Decreto medesimo).

### 3.4 Approvazione e recepimento dei principi di riferimento del Modello e del Codice Etico

Essendo il Modello un "atto di emanazione dell'organo dirigente" (in conformità alle prescrizioni dell'articolo 6, comma 1, lett. a) del Decreto), è rimessa all'Amministratore Unico della società SER.COM S.R.L. la responsabilità di approvarlo e recepirlo, mediante apposita delibera.

Parimenti, anche il Codice Etico è stato approvato con delibera in quanto parte integrante del Modello Organizzativo a cui è allegato.

<input checked="" type="checkbox"/>	<b>Sistema di gestione</b>
<input checked="" type="checkbox"/>	Modello di organizzazione
<input type="checkbox"/>	Codice etico
<input type="checkbox"/>	Analisi dei rischi
<input type="checkbox"/>	<b>Procedure</b>
<input type="checkbox"/>	<b>Modulistica</b>

## PARTE GENERALE

## MOGC-GEN

### 4.0 Potenziali aree a rischio e processi strumentali

Le attività considerate rilevanti ai fini della predisposizione del Modello sono quelle che, a seguito di specifica analisi dei rischi, hanno manifestato fattori di rischio relativi alla commissione di violazioni delle norme penali indicate dal D.Lgs.n.231/01 o, in generale, dal Codice Etico della Società SER.COM S.R.L. stessa.

L'analisi dei rischi è stata strutturata in modo da valutare per ciascuna fase dei processi, quali possono essere quelli potenzialmente a rischio relativamente ai singoli articoli del D.Lgs.n.231/01.

In tal senso è stata creata la seguente tabella per poter valutare questi aspetti e definirne delle priorità di intervento:

	Probabilità "P"	Danno "D"	Valore
<b>Inevitabile</b>	<b><math>\geq 30\%</math></b>	<b>Altissimo</b>	<b>5</b>
<b>Alta</b>	<b><math>5\% \leq P &lt; 30\%</math></b>	<b>Alto</b>	<b>4</b>
<b>Moderata</b>	<b><math>1\% \leq P &lt; 5\%</math></b>	<b>Moderato</b>	<b>3</b>
<b>Bassa</b>	<b><math>0,01\% \leq P &lt; 1\%</math></b>	<b>Basso</b>	<b>2</b>
<b>Remota</b>	<b><math>&lt; 0,01\%</math></b>	<b>Irrilevante</b>	<b>1</b>

P x D	1	2	3	4	5
1	1	2	3	4	5
2	2	4	6	8	10
3	3	6	9	12	15
4	4	8	12	16	20
5	5	10	15	20	25

<b>Se P x D</b>	<b>0 – 5</b>	<b>Nessuna azione</b>
<b>Se P x D</b>	<b>6 – 10</b>	<b>Azione necessaria entro 1 anno</b>
<b>Se P x D</b>	<b>11 – 16</b>	<b>Azione necessaria entro 1 mese</b>
<b>Se P x D</b>	<b>17-25</b>	<b>Azione necessaria entro 2 giorni</b>

Le principali aree di attività potenzialmente a rischio sono elencate nelle parti speciali del presente modello.

Si precisa che i reati di cui all'Art. 25-septies del Decreto (omicidio colposo e lesioni personali colpose gravi o gravissime commessi con violazione delle norme in materia di salute e sicurezza sul lavoro) per loro natura possono essere riferibili a tutte le aree aziendali e che la SER.COM S.R.L. si è dotata già di una politica aziendale in materia di sicurezza ed igiene del lavoro e delle strutture di prevenzione e protezione previste dalla normativa di riferimento (Legge 123/2007 e D.Lgs.n.81/08 e successive modifiche)

<input checked="" type="checkbox"/>	<b>Sistema di gestione</b>
<input checked="" type="checkbox"/>	<i>Modello di organizzazione</i>
<input type="checkbox"/>	<i>Codice etico</i>
<input type="checkbox"/>	<i>Analisi dei rischi</i>
<input type="checkbox"/>	<b>Procedure</b>
<input type="checkbox"/>	<b>Modulistica</b>

## 5.0 Principi di controllo nelle potenziali aree di attività a rischio

Nell'ambito dello sviluppo delle attività di definizione dei protocolli necessari a prevenire le fattispecie di rischio-reato, sono stati individuati, sulla base della conoscenza della struttura interna e della documentazione aziendale, i principali processi, sotto processi o attività nell'ambito dei quali, in linea di principio, potrebbero realizzarsi i reati o potrebbero configurarsi le occasioni o i mezzi per la realizzazione degli stessi.

Con riferimento a tali processi, sotto processi o attività è stato rilevato il sistema di gestione e di controllo in essere focalizzando l'analisi sulla presenza/assenza all'interno dello stesso dei seguenti elementi di controllo:

- **Regole comportamentali:** esistenza di regole comportamentali idonee a garantire l'esercizio delle attività aziendali nel rispetto delle leggi, dei regolamenti e dell'integrità del patrimonio aziendale;
- **Procedure:** esistenza di procedure interne a presidio dei processi nel cui ambito potrebbero realizzarsi le fattispecie di reati previste dal D.Lgs.n.231/01 o nel cui ambito potrebbero configurarsi le condizioni, le occasioni o i mezzi di commissione degli stessi reati. Le caratteristiche minime che sono state esaminate sono:
  - Definizione e regolamentazione delle modalità e tempistiche di svolgimento delle attività
  - Tracciabilità degli atti, delle operazioni e delle transazioni attraverso adeguati supporti documentali che attestino le caratteristiche e le motivazioni dell'operazione ed individuino i soggetti a vario titolo coinvolti nell'operazione (autorizzazione, effettuazione, registrazione, verifica dell'operazione)
  - Chiara definizione della responsabilità delle attività
  - Esistenza di criteri oggettivi per l'effettuazione delle scelte aziendali
  - Adeguata formalizzazione e diffusione delle procedure aziendali in esame
- **Segregazione dei compiti:** una corretta distribuzione delle responsabilità e la previsione di adeguati livelli autorizzativi, allo scopo di evitare sovrapposizioni funzionali o allocazioni operative che concentrino le attività critiche su un unico soggetto;
- **Livelli autorizzativi:** chiara e formalizzata assegnazione di poteri e responsabilità, con espressa indicazione dei limiti di esercizio in coerenza con le mansioni attribuite e con le posizioni ricoperte nell'ambito della struttura organizzativa;
- **Attività di controllo:** esistenza e documentazione di attività di controllo e supervisione, compiute sulle transazioni aziendali;
- **Attività di monitoraggio:** esistenza di meccanismi di sicurezza che garantiscano un'adeguata protezione/accesso ai dati e ai beni aziendali;

Nello specifico, i sistemi di controllo in essere per ciascuna area aziendale/processo evidenziato, sono riepilogati nelle parti speciali del presente Modello.

<input checked="" type="checkbox"/>	<b>Sistema di gestione</b>
<input checked="" type="checkbox"/>	<i>Modello di organizzazione</i>
<input type="checkbox"/>	<i>Codice etico</i>
<input type="checkbox"/>	<i>Analisi dei rischi</i>
<input type="checkbox"/>	<b>Procedure</b>
<input type="checkbox"/>	<b>Modulistica</b>

**6.0 Destinatario del Modello**

Sono destinatari del Modello (di seguito i "Destinatari") tutti coloro che operano per il conseguimento dello scopo e degli obiettivi aziendali della società SER.COM S.R.L..

Fra i destinatari del Modello sono annoverati i componenti degli organi sociali aziendali, i soggetti coinvolti nelle funzioni dell'Organismo di Vigilanza, i dipendenti aziendali, i consulenti esterni e i partner commerciali e/o finanziari.

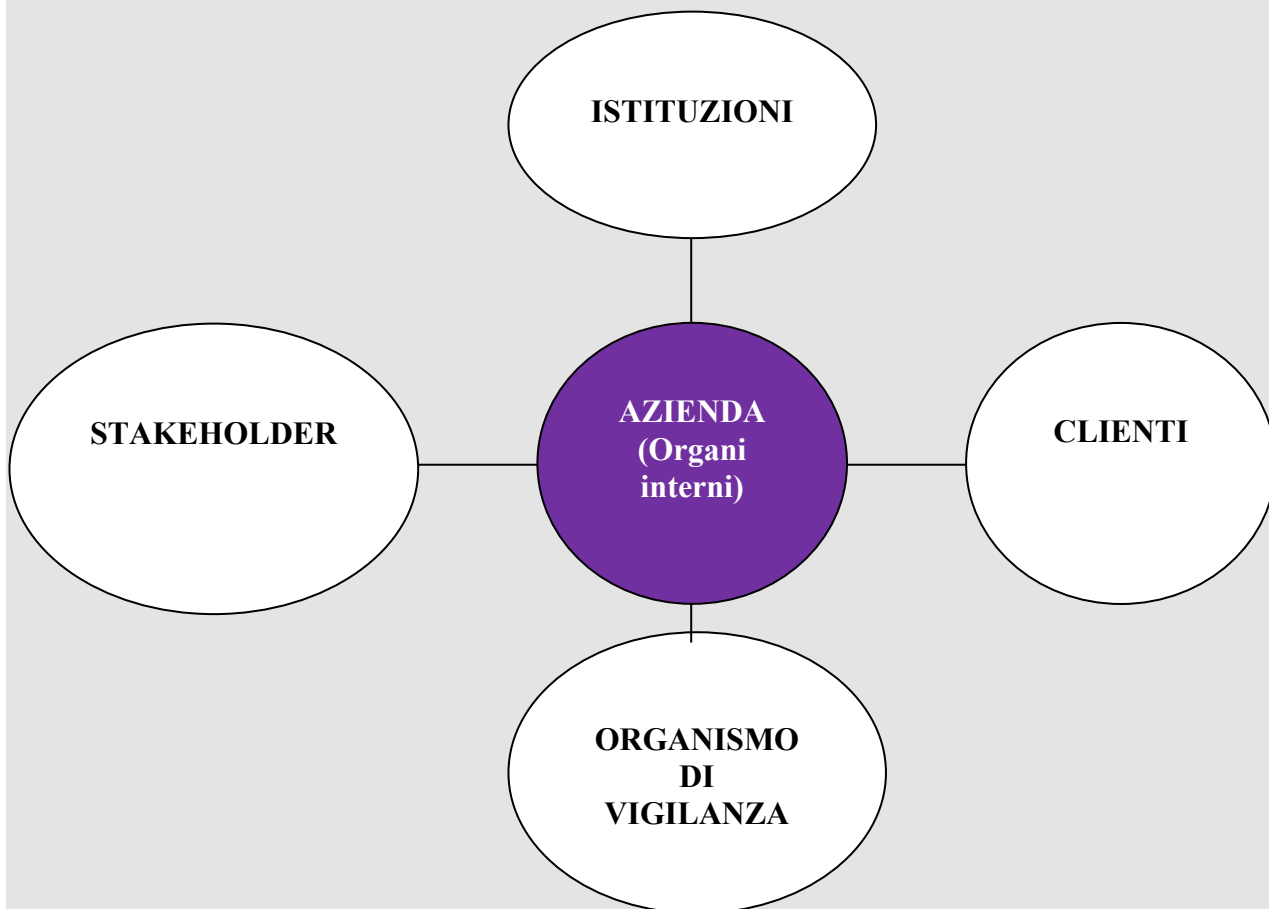



**Sistema di gestione**



*Modello di organizzazione*

*Codice etico*

*Analisi dei rischi*



**Procedure**

**Modulistica**

## PARTE GENERALE

## MOGC-GEN

### 7.0 Organismo di Vigilanza

#### 7.1 I requisiti

L'articolo 6, comma 1, lett. b), del D.Lgs.n.231/01, individua l'istituzione di un Organismo di Vigilanza, come requisito affinché l'ente possa essere esonerato dalla responsabilità "amministrativa" dipendente dalla commissione dei reati specificati nel Decreto legislativo stesso.

I requisiti che l'organo di controllo deve soddisfare per un efficace svolgimento delle predette funzioni sono:

- Autonomia ed indipendenza: l'Organismo di Vigilanza deve essere sprovvisto di compiti operativi e deve avere solo rapporti di staff - come meglio si dirà in seguito - con il vertice operativo aziendale e con l'Amministratore Unico;
- Professionalità nell'espletamento dei suoi compiti istituzionali; a tal fine i componenti del suddetto organo devono avere conoscenze specifiche in relazione a qualsiasi tecnica utile per prevenire la commissione di reati, per scoprire quelli già commessi e individuarne le cause, nonché per verificare il rispetto dei modelli da parte degli appartenenti all'organizzazione aziendale;
- Continuità di azione, al fine di garantire la costante attività di monitoraggio e di aggiornamento del Modello e la sua variazione al mutare delle condizioni aziendali di riferimento;

#### 7.2 Individuazione

In considerazione delle caratteristiche sopra evidenziate, della specificità dei compiti assegnati all'Organismo di Vigilanza, nonché dell'attuale struttura organizzativa adottata dall'azienda, si ritiene opportuno identificare e regolamentare tale organismo come segue:

- L'Organismo di Vigilanza ha una struttura monocratica ed è composto da un membro esterno.
- L'Amministratore Unico, al fine di garantire la presenza dei requisiti sopra menzionati, valuta periodicamente l'adeguatezza dell'Organismo di Vigilanza in termini di struttura organizzativa e di poteri conferiti, apportando le modifiche e/o le integrazioni ritenute necessarie
- L'Organismo di Vigilanza è configurato come unità di staff in posizione verticistica, riportando direttamente all'Amministratore Unico della SER.COM S.R.L..
- Il funzionamento dell'Organismo di Vigilanza è autodisciplinato e prevede, tra l'altro, le funzioni, i poteri e i doveri dell'Organismo, nonché i flussi informativi verso l'AU. Sotto questo profilo è opportuno prevedere che ogni attività dell'Organismo di Vigilanza sia documentata per iscritto ed ogni riunione o ispezione cui esso partecipi sia opportunamente verbalizzata.

#### 7.3 Nomina

L'Amministratore Unico della SER.COM S.R.L. provvede alla nomina del componente dell'Organismo di Vigilanza.

La durata in carica del componente dell'Organismo di Vigilanza è deliberata dall'Amministratore Unico dalla Società.

L'Organismo di Vigilanza definisce e svolge le attività di competenza secondo la regola che lo stesso ritiene necessarie ed è dotato ai sensi dell'articolo 6, comma 1, lettera b), del D.Lgs.n.231/01 di "autonomi poteri di iniziativa e controllo"

#### 7.4 Funzioni e poteri dell'Organismo di Vigilanza

In base a quanto emerge dal testo del D.Lgs.n.231/01, le funzioni svolte dall'Organismo di Vigilanza possono essere così riepilogate:

- Vigilanza sull'effettività del Modello, che consiste nel verificare la coerenza tra comportamenti concreti e Modello istituito;
- Valutazione dell'adeguatezza del Modello, ossia della idoneità dello stesso, in relazione alla tipologia di attività e alle caratteristiche dell'impresa, a ridurre ad un livello accettabile i rischi di realizzazione di reati. Ciò impone un'attività di aggiornamento dei modelli sia alle mutate realtà organizzative aziendali, sia ad eventuali mutamenti della legge in esame. L'aggiornamento può essere proposto dall'Organismo di Vigilanza, ma deve essere adottato - come già ricordato - dall'organo amministrativo;

In particolare, i compiti dell'Organismo di Vigilanza sono così definiti:

- Vigilare sull'effettività del Modello attuando le procedure di controllo previste;

<input checked="" type="checkbox"/>	<b>Sistema di gestione</b>
<input checked="" type="checkbox"/>	<i>Modello di organizzazione</i>
<input type="checkbox"/>	<i>Codice etico</i>
<input type="checkbox"/>	<i>Analisi dei rischi</i>
<input type="checkbox"/>	<b>Procedure</b>
<input type="checkbox"/>	<b>Modulistica</b>

## PARTE GENERALE

## MOGC-GEN

- Verificare l'efficacia nel prevenire i comportamenti illeciti;
- Verificare il mantenimento, nel tempo, dei requisiti richiesti promuovendo, qualora necessario, il necessario aggiornamento;
- Promuovere e contribuire, in collegamento con le altre unità interessate, all'aggiornamento e adeguamento continuo del Modello e del sistema di vigilanza sull'attuazione dello stesso;
- Assicurarsi i flussi informativi di competenza;
- Assicurare l'attuazione degli interventi di controllo programmati e non programmati;
- Segnalare alle funzioni competenti la notizia di violazione del Modello e monitorare l'applicazione delle sanzioni disciplinari;

Nell'espletamento delle sue funzioni, l'Organismo di Vigilanza ha la facoltà di:

- Emanare disposizioni ed ordini di servizio intesi a regolare l'attività dell'Organismo di Vigilanza;
- Accedere a qualsiasi documento aziendale rilevante per lo svolgimento delle funzioni attribuite all'Organismo di Vigilanza ai sensi del D.Lgs.n.231/01;
- Ricorrere a consulenti esterni di comprovata professionalità nei casi in cui ciò si renda necessario per l'espletamento delle attività di verifica e controllo ovvero di aggiornamento del Modello;
- Disporre che i Responsabili delle funzioni aziendali forniscano tempestivamente le informazioni, i dati e/o le notizie loro richieste per individuare aspetti connessi alle varie attività aziendali rilevanti ai sensi del Modello;

L'Organismo di Vigilanza potrà essere convocato in qualsiasi momento dal Board aziendale e potrà, a sua volta, chiedere di essere ascoltato in qualsiasi momento, al fine di riferire sul funzionamento del Modello o su situazioni specifiche.

### 7.5 Flussi informativi dell'OdV nei confronti del vertice societario

#### Sistema delle deleghe

All'OdV devono essere trasmessi e tenuti costantemente aggiornati i documenti afferenti il sistema di procure e deleghe in vigore presso la Società e consultarlo nelle operazioni di revisione e/o aggiornamento delle stesse.

#### Segnalazioni di esponenti aziendali o di terzi

Allo stesso tempo, dovrà essere portata a conoscenza dell'OdV qualunque informazione, di qualsiasi tipo, sia giudicata attinente all'attuazione del Modello nelle aree di attività a rischio così come individuate nel Modello.

L'obbligo riguarda principalmente le risultanze delle attività poste in essere dalla Società, nonché le atipicità e le anomalie riscontrate.

A tale riguardo valgono le seguenti prescrizioni:

- Devono essere raccolte le segnalazioni relative a possibili ipotesi di commissione di reati previsti dal Decreto o, comunque, di condotte non in linea con le regole di condotta adottate dalla società;
- L'OdV valuterà le segnalazioni ricevute e adotterà i provvedimenti conseguenti, dopo aver ascoltato, se ritenuto opportuno, l'autore della segnalazione ed il responsabile della presunta violazione;
- Le segnalazioni potranno essere effettuate in forma scritta ed avere ad oggetto ogni violazione o sospetto di violazione del Modello e delle procedure aziendali adottate. L'OdV agirà in modo da garantire i soggetti segnalanti da qualsiasi forma di ritorsione, discriminazione o penalizzazione, assicurando, altresì, l'assoluta riservatezza dell'identità del segnalante;

Oltre a ciò, devono essere necessariamente trasmesse all'OdV tutte le informazioni che presentino elementi rilevanti in relazione all'attività di vigilanza, come ad esempio:

- I provvedimenti o le notizie provenienti da organi di polizia o da qualsiasi altra autorità dai quali si evinca lo svolgimento di indagini per i reati di cui al Decreto;
- Tutte le richieste di assistenza legale effettuate dalla Società;
- L'eventuale richiesta per la concessione di fondi pubblici in gestione o per l'ottenimento di forme di finanziamento dei fondi già in gestione;
- Le notizie relative all'attuazione, a tutti i livelli aziendali, del Modello organizzativo con evidenza dei procedimenti disciplinari intrapresi e delle eventuali sanzioni irrogate, ovvero dei provvedimenti di archiviazione di tali procedimenti;

Relativamente agli obblighi di informativa valgono al riguardo le seguenti prescrizioni:

- Devono essere raccolte tutte le segnalazioni relative alla commissione di reati previsti dal Decreto ed a comportamenti non in linea con le regole di condotta adottate;

<input checked="" type="checkbox"/>	<b>Sistema di gestione</b>
<input checked="" type="checkbox"/>	<i>Modello di organizzazione</i>
<input type="checkbox"/>	<i>Codice etico</i>
<input type="checkbox"/>	<i>Analisi dei rischi</i>
<input type="checkbox"/>	<b>Procedure</b>
<input type="checkbox"/>	<b>Modulistica</b>

## PARTE GENERALE

## MOGC-GEN

- L'afflusso di segnalazioni deve essere canalizzato verso l'OdV dell'azienda;
- L'OdV, valutate le segnalazioni ricevute, sentite le parti coinvolte (autore della segnalazione e presunto responsabile della violazione), determinerà i provvedimenti del caso;
- Le segnalazioni dovranno essere formalizzate per iscritto;
- Le stesse dovranno riguardare ogni violazione o sospetto di violazione del Modello;

Spetta all'OdV il compito di garantire i segnalanti contro qualsiasi forma di ritorsione, discriminazione o penalizzazione, assicurando altresì la riservatezza dell'identità del segnalante e la tutela dei diritti dell'azienda o delle persone accusate erroneamente e/o in mala fede.

### 8.0 Informazione, formazione ed aggiornamento

Al fine di promuovere una cultura di impresa ispirata al rispetto della legalità e della trasparenza, l'azienda SER.COM S.R.L. assicura l'ampia divulgazione del Modello e l'effettiva conoscenza dello stesso da parte di chi è tenuto a rispettarlo.

Una copia del Modello - nonché una copia di ogni intervenuta modifica e aggiornamento - è consegnata, oltre che al Board aziendale, a ciascun componente dell'Organismo di Vigilanza, a ciascun dipendente ed a ciascun soggetto tenuto a rispettare le prescrizioni del Modello.

Una copia del Modello, in formato elettronico, è altresì inserita nel server aziendale, al fine di consentire ai dipendenti una consultazione giornaliera, e pubblicata sul sito della Società al fine di renderlo disponibile a tutte le parti interessate.

Prima dell'entrata in servizio i dipendenti neo-assunti riceveranno una copia del Modello e di tutta la documentazione ad essa riferita.

L'adozione del Modello e le sue successive modifiche ed integrazioni, sono portate a conoscenza di tutti i soggetti con i quali l'azienda intrattiene rapporti d'affari rilevanti.

La società predispone, ogni anno se necessario, un piano di interventi formativi per i propri dipendenti e per le figure apicali al fine della completa acquisizione dei contenuti del modello di gestione.

<input checked="" type="checkbox"/>	<b>Sistema di gestione</b>
<input checked="" type="checkbox"/>	<i>Modello di organizzazione</i>
<input type="checkbox"/>	<i>Codice etico</i>
<input type="checkbox"/>	<i>Analisi dei rischi</i>
<input type="checkbox"/>	<b>Procedure</b>
<input type="checkbox"/>	<b>Modulistica</b>

## 9.0 Sistema sanzionatorio, disciplinare e civilistico

L'articolo 6, comma 2, lett. e) e l'articolo 7, comma 4, lett. b) del D.Lgs.n.231/01 stabiliscono, con riferimento sia ai soggetti in posizione apicale che ai soggetti sottoposti ad altrui direzione, la necessaria predisposizione di "un sistema disciplinare idoneo a sanzionare il mancato rispetto delle misure indicate nel Modello".

L'efficace attuazione del Modello e del Codice di Comportamento non può prescindere dalla predisposizione di un adeguato apparato sanzionatorio, che svolge una funzione essenziale nel sistema del D. Lgs. 231/01, costituendo il presidio di tutela per le procedure interne.

In altri termini, la previsione di un adeguato sistema che risulti idoneo a sanzionare le violazioni delle disposizioni e delle procedure organizzative richiamate dal Modello rappresenta un elemento qualificante dello stesso ed una condizione imprescindibile per la sua concreta operatività, applicazione e rispetto da parte di tutti i Destinatari.

Al riguardo, è opportuno puntualizzare che l'applicazione delle sanzioni prescinde dalla concreta commissione di un reato e dall'eventuale instaurazione di un procedimento penale: la finalità delle sanzioni qui previste è infatti quella di reprimere qualsiasi violazione di disposizioni del Modello dettate ai fini della prevenzione di illeciti penali, promuovendo nel personale aziendale e in tutti coloro che collaborano a qualsiasi titolo con la Società, la consapevolezza della ferma volontà di quest'ultima di perseguire qualsiasi violazione delle regole poste a presidio del corretto svolgimento delle mansioni e/o degli incarichi assegnati.

Quindi il sistema disciplinare applicabile in caso di violazione di quanto previsto dal Modello è volto a rendere effettiva ed efficace l'adozione dello stesso e l'azione dell'OdV, ciò in virtù anche di quanto previsto dall'art. 6 del Decreto.

Requisito fondamentale delle sanzioni è la loro proporzionalità rispetto alla violazione rilevata, proporzionalità che dovrà essere valutata in ossequio a tre criteri:

- Gravità della violazione
- Tipologia di rapporto di lavoro instaurato con il prestatore (subordinato, parasubordinato, dirigenziale etc.), tenuto conto della specifica disciplina sussistente sul piano normativo e contrattuale
- Eventuale recidiva

## 9.1 Violazione del Modello

Ai fini dell'ottemperanza al D.Lgs.n.231/2001, a titolo esemplificativo, costituiscono violazione del Modello:

- La messa in atto di azioni o comportamenti non conformi alle prescrizioni del Modello, ovvero l'omissione di azioni o comportamenti prescritti dal Modello, nell'espletamento di attività nel cui ambito ricorre il rischio di commissione dei reati (ossia nei c.d. processi sensibili) o di attività a questi connesse;
- La messa in atto di azioni o comportamenti non conformi ai principi contenuti nel Codice Etico, ovvero l'omissione di azioni o comportamenti prescritti dal Codice Etico, nell'espletamento dei processi sensibili o di attività a questi connesse;

Di seguito sono riportate le sanzioni previste per le diverse tipologie di Destinatari

### 9.1.1 Segnalazione violazione del Modello-Tutela lavoratori

Per tutelare i lavoratori dipendenti che segnalano reati o irregolarità nella violazione del Modello la società SER.COM S.R.L. si è dotata di una procedura interna di controllo "**Segnalazione di sospetti-Wistleblowing**" con relativa modulistica e istruzioni che la stessa distribuisce a tutto il personale all'atto di nuova assunzione e reperibile sul sito intranet.





**Sistema di gestione**



*Modello di organizzazione*

*Codice etico*

*Analisi dei rischi*



**Procedure**

**Modulistica**

## PARTE GENERALE

## MOGC-GEN

### 9.2 Misure nei confronti dell'Organo Amministrativo

La Società SER.COM S.R.L. valuta con rigore le infrazioni al presente Modello poste in essere da coloro che rappresentano il vertice della Società e ne manifestano l'immagine verso i dipendenti, i soci, i creditori e il pubblico.

La formazione e il consolidamento di un'etica aziendale sensibile ai valori della correttezza e della trasparenza presuppone, anzitutto, che tali valori siano acquisiti e rispettati da coloro che guidano le scelte aziendali, in modo da costituire esempio e stimolo per tutti coloro che, a qualsiasi livello, operano per la Società.

In caso di violazione del Modello da parte del Board aziendale, l'OdV prenderà gli opportuni provvedimenti tra cui, ad esempio, la convocazione dell'assemblea dei soci al fine di adottare le misure più idonee previste dalla legge e/o la revoca di deleghe eventualmente conferite.

In ogni caso, è fatta salva la facoltà delle società di proporre azioni di responsabilità e risarcitorie.

### 9.3 Misure e sanzioni nei confronti dei dipendenti

L'inosservanza delle procedure descritte nel Modello adottato dalla Società SER.COM S.R.L. ai sensi del D.Lgs.n.231/2001 implica l'applicazione di sanzioni disciplinari individuate a carico dei Destinatari che verranno applicate nel rispetto delle procedure previste dall'Art. 7 della Legge 300/1970.

Qualora venga accertata una o più delle violazioni indicate al paragrafo precedente, in ragione della sua gravità ed eventuale reiterazione, sono comminati, sulla base degli specifici CCNL di categoria applicati, i seguenti provvedimenti disciplinari:

- Richiamo verbale
- Ammonizione scritta
- Multa non superiore all'importo di tre ore di retribuzione
- Sospensione dal lavoro e dalla retribuzione fino ad un massimo di 3 giorni
- Licenziamento senza preavviso

La irrogazione delle sanzioni disciplinari avverrà nel rispetto delle norme procedurali di cui all'art. 7 Legge 300/1970 e di cui al vigente CCNL, secondo un principio di proporzionalità (in base alla gravità della violazione e tenuto conto della recidiva).

In particolare, il tipo e l'entità di ciascuna delle sanzioni sopra richiamate, saranno applicate, in relazione:

- All'intenzionalità del comportamento o grado di negligenza, imprudenza o imperizia con riguardo anche alla prevedibilità dell'evento;
- Al comportamento complessivo del lavoratore con particolare riguardo alla sussistenza o meno di precedenti disciplinari del medesimo, nei limiti consentiti dalla legge;
- Alle mansioni del lavoratore;
- Alla posizione funzionale delle persone coinvolte nei fatti costituenti la mancanza;
- Alla violazione di norme, leggi e regolamenti interni della Società SER.COM S.R.L.;
- Alle altre particolari circostanze che accompagnano la violazione disciplinare;

In ogni caso, delle sanzioni irrogate e/o delle violazioni accertate, verrà sempre informato l'OdV.

### 9.4 Le misure e le sanzioni nei confronti dei soggetti aventi rapporti contrattuali con la società

L'inosservanza delle norme indicate nel Modello adottato dalla Società SER.COM S.R.L. ai sensi del D.Lgs.n.231/2001 da parte di fornitori, collaboratori, consulenti esterni, partner aventi rapporti contrattuali/commerciali con l'azienda, può determinare, in conformità a quanto disciplinato nello specifico rapporto contrattuale, la risoluzione del relativo contratto, fermo restando la facoltà di richiedere il risarcimento dei danni verificatisi in conseguenza di detti comportamenti, ivi inclusi i danni causati dall'applicazione da parte del Giudice delle misure previste dal D. Lgs.n.231/2001.

<input checked="" type="checkbox"/>	<b>Sistema di gestione</b>
<input checked="" type="checkbox"/>	<i>Modello di organizzazione</i>
<input type="checkbox"/>	<i>Codice etico</i>
<input type="checkbox"/>	<i>Analisi dei rischi</i>
<input type="checkbox"/>	<b>Procedure</b>
<input type="checkbox"/>	<b>Modulistica</b>

## **10.0 Modifica, implementazione e verifica del funzionamento del Modello**

### **10.1 Modifiche ed integrazioni dei principi di riferimento del Modello**

L'Amministratore Unico della SER.COM S.R.L. provvede ad effettuare le successive ed eventuali modifiche e integrazioni dei principi di riferimento del Modello, allo scopo di consentire la continua rispondenza del Modello medesimo alle prescrizioni del Decreto ed alle eventuali mutate condizioni della struttura dell'Ente.

### **10.2 Implementazione del Modello ed attuazione dei controlli sulle aree di attività a rischio**

L'Amministratore Unico della SER.COM S.R.L. provvede all'attuazione del Modello, mediante valutazione ed approvazione delle azioni necessarie per l'implementazione degli elementi fondamentali dello stesso; per l'individuazione di tali azioni.

Per il compimento di tali attività l'Amministratore Unico della SER.COM S.R.L. si avvale del supporto dell'Organismo di Vigilanza.

L'Amministratore Unico della SER.COM S.R.L. deve altresì garantire, anche attraverso l'intervento dell'Organismo di Vigilanza, l'aggiornamento del Modello, in relazione alle esigenze che si rendessero necessarie nel futuro.

L'efficace e concreta attuazione del modello deliberato dall'Amministratore Unico della SER.COM S.R.L. è verificata dall'Organismo di Vigilanza, nell'esercizio dei poteri di controllo allo stesso conferiti sulle attività svolte dalle singole funzioni aziendali nelle aree a rischio.